Приходской листок Патриаршего подворья
храма святителя Николая Мирликийского

У Соломенной Сторожки

№ 56
ЯНВАРЬ
2010 г.

Читайте в номере

«РОЖДЕСТВО – УДИВИТЕЛЬНЫЙ ПРАЗДНИК»
Ирина Ганцева

ПАМЯТИ САШИ ЛАГОВА
Иерей Михаил Немнонов

ПАЛОМНИЧЕСТВО НА СВЯТУЮ ЗЕМЛЮ
Лидия и Ольга Лазаревы

С Рождеством Христовым!

Тропарь, глас 4

Рождество Твое, Христе Боже наш, возсия мирови свет разума, в нем бо звездам служащии звездою учахуся Тебе кланятися, Солнцу Правды, и Тебе ведети с высоты Востока. Господи, слава Тебе!

РОЖДЕСТВЕНСКОЕ ÏÎÑËÀÍÈÅ
Ïàòðèàðõà Ì îñêîâñêîãî è âñåÿ Ðóñè Кирилла
àðõèïàñòûðÿì, ïàñòûðïì, ìîíàøåñòâóþùèì è âñåì âåðíûì ÷àäàì Ðóññêîé Ïðàâîñëàâíîé Öåðêâè

Возлюбленные о Господе архипастыри,
всечестные пресвитеры и диаконы,
боголюбивые иноки и инокини,
дорогие братья и сестры!

В светлый день Рождества Христова сердечно поздравляю вас с этим великим праздником.

На протяжении двух тысяч лет христиане всего мира с радостью и надеждой обращают мысленные взоры к событию, ставшему переломным в истории человечества. Современное летоисчисление, ведущее своё начало от Рождества и являющееся летоисчислением христианской эры, само по себе свидетельствует об исключительном значении пришествия Христа Спасителя.

Образом мира, некогда отступившего от Своего Творца и ощутившего скорбь и мрак богооставленности, была Вифлеемская пещера, где от холода зимней ночи укрывались животные. Однако светозарная ночь Рождества наполнила сиянием не только пещеру, давшую приют Пречистой Деве Марии, но и всё творение, ибо через рождение Сына Божия всякий человек, приходящий в мир, просвещается Светом истины, как о том свидетельствует Евангелист Иоанн (Ин. 1, 9).

Кто-то может спросить: что означает Свет истины? Ответ на этот вопрос находим в том же Евангельском повествовании от Иоанна. Свет истины – это Сам Господь, Божественное Слово, Которое *стало плотию, и обитало с нами, полное благодати и истины* (Ин. 1,14).

Через Рождение Спасителя люди обрели возможность иметь благодать и Истину (Ин. 1,17). Благодать есть Божественная сила, даруемая Богом человеку для спасения. Именно этой силой люди побеждают грех. Без благодати не победить зла, а значит, и не победить всего того, что омрачает нашу жизнь.

Истина – фундаментальная ценность бытия. Если в основе жизни неправда, заблуждение, то жизнь не состоится. Конечно, внешне жизнь заблуждающегося человека может казаться вполне благополучной. Но это не означает, что заблуждение безобидно: рано или поздно оно проявит себя, в том числе и трагедией человеческих судеб.

Свет истины – это Божественный свет, это Божественная правда. Она неизменна и вечна и не зависит от того, принимаем мы её или нет. Принятие человеком Божией правды определяет в первую очередь характер его отношений с другими людьми, способность, по слову Апостола, носить *тяготы друг друга* (Гал. 6,2), то есть проявлять солидарность с ближними, соучаствуя и в радости, и в горе другого человека. *По тому узнают все, что вы Мои ученики, если будете иметь любовь между собою* (Ин. 13, 35), – говорит Господь. Однако эти вечные Божественные истины, которые только и способны преобразить нашу жизнь, сегодня перестают быть идеалами. Они настойчиво вытесняются из сознания современного человека пропагандой моральной безответственности, эгоизма, потребительства, отрицания греха как основной проблемы человеческого существования.

Именно подменой истинных ценностей ценностями ложными в основном и объясняется всё возрастающее значение так называемого «человеческого фактора» в трагических

событиях, уносящих сотни жизней. Этим же объясняются и кризисы, которые в масштабе всей планеты сотрясают экономику, политику, окружающую среду, семейную жизнь, отношения между поколениями и многое другое.

Значение празднования Рождества Христова состоит в том, что оно приближает к нам Спасителя, помогает отчётливее увидеть Его Лик, проникнуться Его благой вестью. Господь вновь и вновь таинственно рождается для нас во глубине наших душ, дабы мы *имели жизнь и имели с избытком* (Ин. 10,10). Событие Вифлеемской ночи входит в современную жизнь, помогает нам увидеть её с иной, порой непривычной и неожиданной точки зрения. То, что казалось самым важным и огромным, вдруг предстаёт малозначительным и скоропреходящим, уступая место величию и красоте вечной Божественной истины.

И с особой силой звучат сегодня слова Спасителя: *Я с вами во все дни до скончания века* (Мф. 28, 20). Эти слова даруют надежду, основанную на твёрдом убеждении, что какие бы искушения ни постигали нас в этой жизни, Господь не оставит Своего наследия.

Минувший год в жизни Церкви нашей был отмечен многими важными событиями. Собравшийся в Москве в Храме Христа Спасителя Поместный Собор избрал после кончины Святейшего Патриарха Алексия II его преемника. Укрепляемый молитвой и поддержкой епископата, клира и многочисленной паствы, с упованием на волю Божию принял я выпавший мне жребий патриаршего служения. Совершая богослужения в Москве, в ряде российских епархий, а также на Украине, в Белоруссии и Азербайджане, я имел радость молитвенного общения с нашим благочестивым православным народом, с молодыми и пожилыми, с людьми среднего возраста и с детьми. Везде я мог видеть светлые лица людей, искреннее выражение глубокой веры. Это стало для меня сильнейшим духовным переживанием и зримым свидетельством единства Святой Руси, которая силой веры своего многонационального народа преодолевает социальные, имущественные, возрастные, этнические и прочие границы, сохраняя в условиях современных политических реалий своё духовное единство.

Это единство скрепляется единой Церковью, в которой Божественной благодатью преодолевается всё временное и преходящее. Здесь перед человеческим взором предстаёт подлинное величие непреходящих ценностей. Именно поэтому Божественная истина должна служить главным ориентиром для всякой человеческой деятельности, для развития и движения вперёд.

Отрадно видеть, что всё большее количество наших современников начинают осознавать свои духовные истоки, ценить свою религиозную и культурную традицию. И сегодня торжество праздника разделяют не только те верующие, которые прочно укоренены в Православии, но и те, кто только находится на пути к обретению спасительной веры и, может быть, впервые переступает порог храма, сердцем откликаясь на Евангельский призыв.

Молитвенно желаю вам, преосвященные владыки, всечестные отцы, дорогие братья и сестры, обильных милостей от Родившегося в Вифлееме Богомладенца Христа, дабы благодатью Божией умножилась ваша радость, уврачевались болезни и утешились скорби. Да будет свет Вифлеемской звезды путеводным для каждого из нас, и да благословит Господь труды на ниве благоустроения жизни Церкви, государств, в которых мы живём, и наших обществ, и да одарит всех нас неотступным пребыванием в Евангельской Истине.

ПАТРИАРХ МОСКОВСКИЙ
И ВСЕЯ РУСИ

Рождество Христово
2009/2010 года,
г. Москва

Новости

Ïðàçäíèê – íå ïðàçäíîñòü, à ïðàçäíîâàíèå, òî åñòü îòðàäíîå ëèêîâàíèå äóõà ðàäè ñîçíàíèÿ âåëèêèõ ìèëîñòåé Áîæèèõ.

Свт. Феофан Затворник

15 ноября, в день памяти жертв дорожно-транспортных происшествий, по благословению Святейшего Патриарха Московского и всея Руси Кирилла во всех храмах Москвы после поздней Божественной литургии были отслужены заупокойные литии по всем погибшим в дорожно-транспортных происшествиях. В нашем храме литию совершил иерей Димитрий Туркин.

21 ноября – Собор Архистратига Михаила и прочих Небесных Сил бесплотных – День Ангела настоятеля нашего храма протоиерея Михаила Михайлова. По окончании Божественной литургии с поздравительным словом к имениннику обратился иерей Димитрий Туркин. Торжественное многолетие тезоименитому протоиерею Михаилу возгласил дорогой гость нашего храма протодиакон Игорь Симонов. После ответного слова именинника сотрудники и прихожане храма, а также духовные чада смогли поздравить батюшку с именинами. Мы присоединяемся ко всем поздравлениям и добрым пожеланиям. Многая Вам лета, дорогой отец Михаил!

23 ноября, в день памяти мученика Ореста врача, свое тезоименитство отметил протоиерей Орест Оршак, которого накануне после всенощного бдения поздравил настоятель храма протоиерей Михаил Михайлов, а в сам день праздника после Божественной литургии поздравительное слово произнес иерей Димитрий Туркин. Многая лета тезоименитому протоиерею Оресту!

23 ноября в храме святых апостолов Петра и Павла в Ясеневе архиепископ Истринский Арсений возглавил чин отпевания новопреставленного убиенного иерея Даниила Сысоева, настоятеля храма святого апостола Фомы на Кантемировской. В храме собрались многочисленные настоятели и клирики Первопрестольного града, среди которых были протоиерей Михаил Михайлов и диакон Алексий Сорокин, а также родные и близкие отца Даниила. Храм не мог вместить всех желающих, а потому множество людей стояли снаружи храма. По окончании чина отпевания проститься с новопреставленным прибыл Святейший Патриарх Кирилл, который совершил литию по усопшему. Вечная память новопреставленному убиенному иерею Даниилу!

25 ноября, в день памяти свт. Иоанна Милостивого, исполнилось 30 лет со дня архиерейской хиротонии епископа Илиана (Вострякова), который в этот же самый день 21 год назад совершил диаконскую хиротонию настоятеля нашего храма протоиерея Михаила Михайлова. В день юбилея владыка Илиан совершил Божественную литургию в Богоявленском храме города Вереи Московской области, ему сослужили настоятель Богоявленского храма иеромонах Дионисий (Партин), а также прибывшие поздравить владыку протоиерей Михаил Михайлов, протодиакон Игорь Симонов (храм свт. Николая в Бирюлеве), также рукоположенный епископом Илианом, и диакон Алексий Сорокин. По окончании богослужения было зачитано поздравление Святейшего Патриарха Кирилла, а также поздравление от клира и прихожан различных храмов, где в разные годы нес свое послушание юбиляр. Со словом поздравления

обратился также протоиерей Михаил Михайлов, который преподнес в дар владыке икону «Рождество Христово» и букет цветов. В ответном слове владыка поделился своими воспоминаниями о разных годах своего архипастырского служения, поздравил отца Михаила с памятной датой в его жизни и поблагодарил всех за общую молитву. Завершилось поздравление торжественными многолетиями. Мы присоединяемся к поздравлениям и желаем Преосвященнейшему владыке Илиану многая и благая лета!

2 декабря, в день памяти святителя Филарета, митрополита Московского, в Храме Христа Спасителя, где почивают мощи Святителя, Его Святейшество Святейший Патриарх Московский и всея Руси Кирилл совершил Божественную литургию, во время которой состоялась хиротония Преосвященнейшего Климента, епископа Рузаевского, викария Саранской епархии. По традиции в этот день в Соборе молились представители московского духовенства, среди которых были протоиерей Михаил Михайлов, диакон Алексий Сорокин и диакон Павел Миронов.

3 декабря после тяжелой и продолжительной болезни на 28-м году жизни отошел ко Господу алтарник нашего храма Александр Викторович Лагов. Отпевание состоялось в нашем храме 6 декабря после поздней Литургии. Возглавил чин настоятель протоиерей Михаил Михайлов, которому сослужили клирики храма, а также иерей Михаил Немнонов, клирик храма Усекновения главы Иоанна Предтечи под Бором, и иерей Кирилл Шевцов, клирик храма Живоначальной Троицы в Останкине. Похоронен Александр Лагов на Перепечинском кладбище. Вечная память новопреставленному рабу Божию Александру!

5 декабря исполнился год со дня блаженной кончины Святейшего Патриарха Московского и всея Руси Алексия II. Накануне Святейший Патриарх Московский и всея Руси Кирилл совершил вечернее заупокойное богослужение, а в сам день годовщины – Божественную литургию и панихиду в Богоявленском кафедральном соборе. За богослужениями молились клирики московских храмов, в их числе иерей Димитрий Туркин, иерей Николай Фатеев, диакон Алексий Сорокин, диакон Павел Миронов и диакон Сергий Правдолюбов.

8 декабря протоиерей Михаил Михайлов принял участие в собрании настоятелей храмов Всехсвятского благочиния города Москвы, которое провел благочинный округа протоиерей Сергий Никитин. На собрании обсуждались вопросы внебогослужебной жизни приходов, а также организационно-административные проблемы.

12 декабря в ходе патрулирования прилегающей к храму территории сотрудниками милиции была обнаружена канистра с зажигательной смесью. Призываем всех прихожан быть бдительными в наше непростое время.

Главная тема

«Рождество – удивительный праздник»

Ирина Ганцева

«Великое и чудное таинство видим ныне мы, братия. Пастыри с радостными восклицаниями являются вестниками к сынам человеческим, не на холмах полевых со стадами своими беседуя и не с овцами на поле играя, но во граде Давидовом Вифлееме духовные песни возглашая», – пишет святитель Григорий Чудотворец, епископ Неокесарийский, в своем «Слове на Рождество Христово». Действительно, Рождество – это удивительный праздник. Рождество – это начало земного пути Христа, начало новой эры и новой религии. Это то событие, после которого мир никогда уже не будет прежним, после которого изменилось столь многое, что и перечислить все сразу трудно.

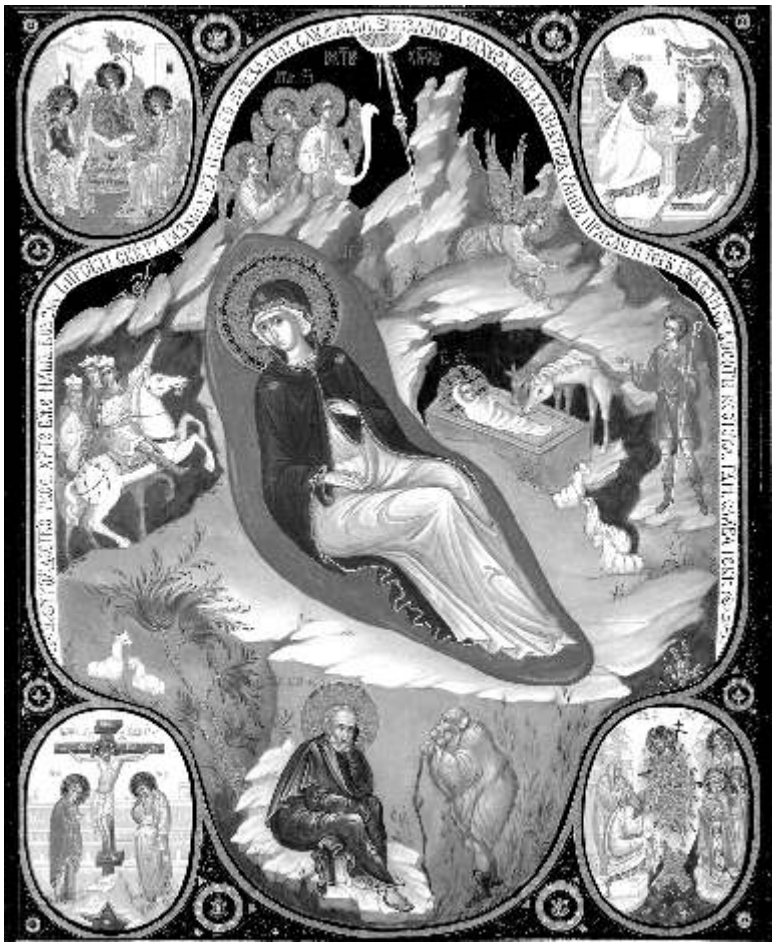

Традиционно в Православии главным считается другой праздник, посвященный тому событию, когда врата Рая впервые со времен грехопадения распахнулись для людей. Но и Рождество немногим ему уступает, потому что именно с Рождества все началось. Так все удивительно сложилось, что именно с рождения Христа весь мир, и христианский, и прочий, отсчитывает начало новой эры. И это вполне правомерно, потому что именно христианство принесло в мир новую этику, новую нравственность, новое понятие о добре и зле. В языческом мире мораль была, но как следовать ей, если даже боги врали, ссорились, убивали? Если с одинаковым правом одному и тому же богу могли приносить жертву и странствующий купец, и разбойник, собирающийся его ограбить и убить? И только с пришествием Христа, не только Бога, но и идеального, безгрешного Человека, в мире появились новые ориентиры, стало возможным сказать: «Мой Бог совершенен и непогрешим. Так как же я могу действовать безнравственно?»

Митрополит Сурожский Антоний в 1974 году в «Слове на Рождество Христово» говорил еще об одном крайне важном аспекте этого праздника: «Кто был другом Господним, когда Он родился, кто дал приют Матери, ожидающей Ребенка, и сопровождающему их Иосифу? Выкинутые из человеческого селения, они нашли себе обиталище только среди зверей. И так в течение всей жизни Христовой, когда в завершение Его пути израильский народ, человечество, исключит Его из града людей, останется Ему только умереть одинокой смертью на Голгофской горе», и делал вывод: «Христос врагов не знал. Все люди, которых державное творческое слово Божие призвало к бытию, были Его братья и сестры, были возлюбленные Божии дети, которые потеряли свой путь и которых Он пришел взыскать», «И если мы – Христовы, то мы должны научиться в сегодняшнюю торжественную ночь этому Христову пути; сегодня можем мы покаянием,

то есть переменой мысли и сердца, войти в путь Христов, можем новыми глазами осмотреться и с изумлением увидеть, что нет у нас врагов, а есть только дети Божии заблудшие, к которым нас посылает Господь жить и, если нужно, умирать, чтобы они ожили во веки веков».

Еще одна замечательная деталь этого праздника – его дата. Мы ведь не знаем точно, когда родился Христос. Некоторые предполагают, что летом. В первые годы Рождество, вероятно, не праздновалось вообще, потому что в иудейской традиции не было такого праздника, как день рождения. Однако вскоре, вероятно под влиянием перешедших в христианство язычников, его начинают праздновать, так что теперь это один из древнейших христианских праздников. Так получилось, что последним мощным языческим культом, существовавшим одновременно с христианством, был культ солнца, которому, в частности, поклонялся изначально и император Константин, впоследствии сделавший христианство государственной

Рождество Христово. 2006 год

религией Рима. Когда это случилось, христиан в Римской империи было примерно 10 процентов практически исключительно городского населения. И возникла задача – обратить ко Христу остальную часть населения. Протопресвитер Александр Шмеман пишет: «Главным методом обращения и стало использование христианами самих языческих верований, их как бы "сублимация" – их очищение и наполнение христианским смыслом. В декабре язычники праздновали рождение, рождество солнца. И вот в этот день стали христиане праздновать рождество Иисуса Христа, праздновать его как рождение подлинного, духовного солнца, вхождение в мир подлинного, духовного света...» Вот откуда взялась строчка из тропаря праздника «научил нас кланяться Тебе, Солнцу Правды».

О Рождестве можно говорить бесконечно и рассматривать сам праздник, его историю с разных сторон. Но описать словами всю важность, всю торжественность этого события все равно нельзя. Потому что как выразить словами, что Бог стал человеком, что Он пришел на Землю ради людей, что «в настоящий радостный день Бог пришел родиться; в этот день великого пришествия Бог соделался Тем, Кем не был: будучи Богом, стал Человеком, так сказать, отрешился от Божества (хотя Своей природы не совлекся); сделавшись Человеком, остался Богом»! (из «Слова на Рождество Христово» святителя Григория Чудотворца).

С праздником!

Рождественский вертеп

Вечная память

Памяти Саши Лагова

Иерей Михаил Немнонов

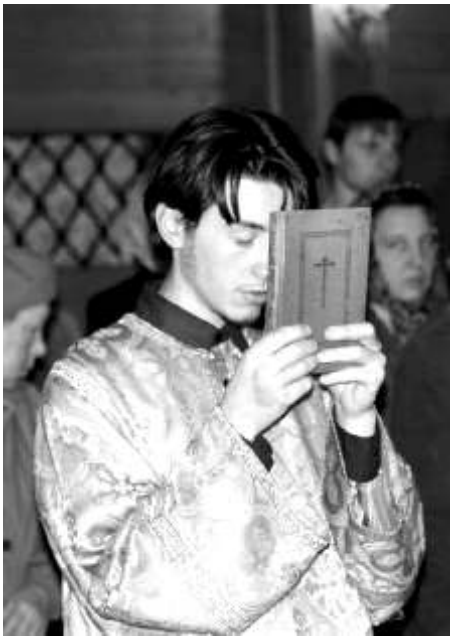

Саша появился в моей жизни в начале 2001 года, вскоре после того, как он стал прихожанином храма святителя Николая у Соломенной сторожки. Первым моим впечатлением была как бы невидимая трещинка в его облике, какая-то непонятная уязвимость. Он часто исповедовался и причащался, и таким образом мы познакомились, а потом стали общаться и помимо Исповеди.

Начатки церковного воспитания Саша получил в детстве в родном Звенигороде, где посещал Воскресную школу при Успенском соборе. Поступив после школы, где он был отличником, в Тимирязевскую сельскохозяйственную академию, Саша самым живым образом интересовался церковной жизнью, посещая службы в разных храмах Москвы. Любимыми, насколько я знаю, были Богоявленский собор, храм Всех Святых на Соколе, недалеко от которого Саша жил одно время, и наш храм святителя Николая.

В итоге возобладало последнее – он выбрал свой приход, но еще до этого он зарекомендовал себя усердным и трудолюбивым прихожанином. Ни одна большая уборка не обходилась без его участия. В воскресные дни, а иногда и в будни, Саша подолгу оставался в храме, помогая, – порой даже в ущерб учебе, – поддерживать в нем порядок (что, впрочем, не помешало ему окончить академию с отличием). Все это время он продолжал регулярно исповедоваться и причащаться. Вскоре Саше было поручено служение алтарника. Помню, с каким благоговением он читал Шестопсалмие и другие чинопоследования. Одновременно он учился в аспирантуре при ТСХА и работал на мирской работе. Казалось, что Сашу ждет большое и хорошее будущее. Но случилось иначе.

Болезнь, в которой он до последних дней не хотел себе признаваться, постепенно подтачивала его силы. Саша крайне болезненно относился к процессу еды, и его близким всегда стоило больших трудов накормить его. Было время, когда и я старался поучаствовать в общем деле – по крайней мере, убеждением. Результат был невелик.

После моего назначения в храм Усекновения главы Иоанна Предтечи под Бором мы редко общались. Последний разговор по телефону состоялся летом минувшего года – я снова пытался уговорить его есть. Саша очень уважительно отвечал в свойственной ему манере, что у него все хорошо и он постарается…

Саше повезло в том отношении, что он был не одинок. Рядом с ним всегда были те, кому он был дорог. Они выполнили свой долг до конца. Священники храма святителя Николая также сделали для Саши все, что могли. Его отпевание в полном храме, совершённое собором из шести священников, еще раз показало, как его все любили. Оно состоялось в день памяти св. Александра Невского – так мы в последний раз вместе с ним встретили день памяти его небесного покровителя.

Надеюсь, что его вера сделала свое дело. Будем и мы молиться о том, чтобы Господь простил и принял его.

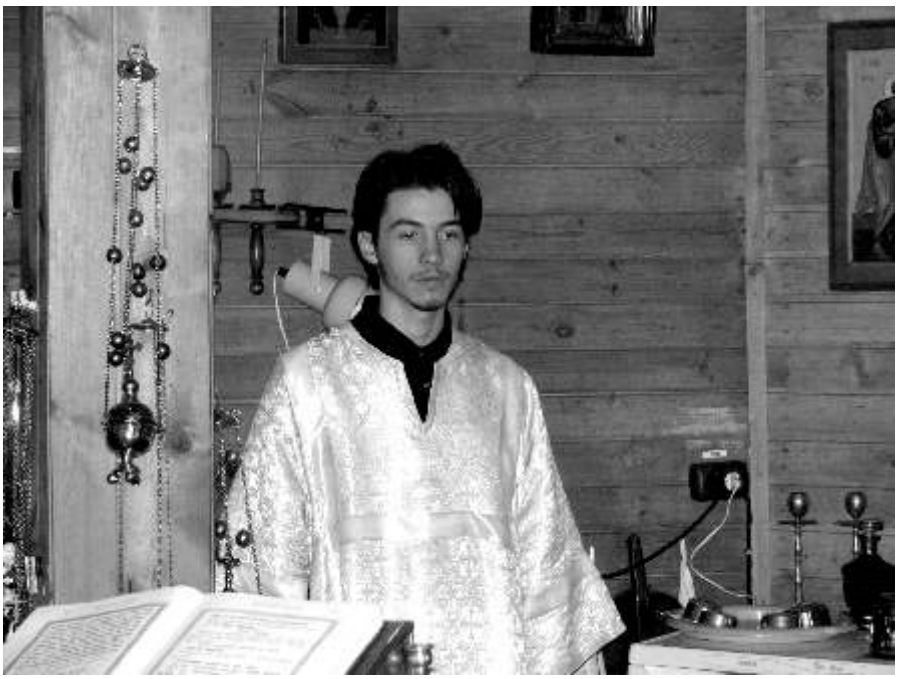

Святейший Патриарх Сербский Павел

15 ноября 2009 года, в 10.45 (по местному времени) в Военно-медицинской академии в Белграде после приобщения Святых Христовых Таин мирно почил ***Предстоятель Сербской Православной Церкви Святейший Патриарх Павел.***

Святейший Патриарх Сербский, Архиепископ Печский, Митрополит Белградо-Карловацкий Павел (в миру Гойко Стойчевич) родился 11 сентября 1914 года в селе Кучанцы в Славонии (Югославия).

Окончил гимназию в Белграде и семинарию в Сараеве. Затем продолжил образование на Богословском факультете в Белграде.

Во время Второй мировой войны Гойко Стойчевич в числе беженцев оказался в монастыре Святой Троицы на Овчаре, где стал послушником. Здесь он преподавал Закон Божий детям беженцев.

После окончания войны стал насельником монастыря Благовещения на Овчаре, где в 1948 году принял монашеский постриг и был рукоположен в сан иеродиакона.

С 1949 по 1955 год иеродиакон Павел состоял в братии монастыря Раче, где нес различные монастырские послушания. В 1954 году был рукоположен во иеромонаха, а в 1957 возведен в сан архимандрита. С 1955 по 1957 год изучал Священное Писание Нового Завета и литургику на Богословском факультете в Афинах.

29 мая 1957 года в кафедральном соборе Белграда состоялась хиротония архимандрита Павла во епископа Рашко-Призренского.

В качестве главы Рашко-Призренской епархии активно занимался организацией строительства новых храмов и работ по реставрации и сохранению православных святынь Косова и Метохии. Часто совершал поездки и проводил богослужения в различных храмах епархии. При этом епископ Павел не оставлял научную работу и преподавательскую деятельность. В 1988 году Богословский факультет в Белграде присвоил ему степень доктора богословия.

В ноябре 1990 года по решению Архиерейского собора Сербской Православной Церкви епископ Павел (Стойчевич) был избран ее Предстоятелем вместо заболевшего Патриарха Германа. Интронизация 44-го Патриарха Сербской Православной Церкви состоялась 2 декабря 1990 года в кафедральном соборе Белграда.

За время своего Первосвятительского служения Патриарх Павел посетил многие епархии Сербской Церкви как на территории бывшей Югославии, так и за ее пределами. Его Святейшество посетил свою паству в Австралии, Америке, Канаде и Западной Европе.

Вечная память!

Источник: Патриархия.ru

«Кровь мучеников – семя христианства»

Вечером 19 ноября, около 23.00, в храме святого апостола Фомы в Нагатинском районе столицы было совершено нападение на настоятеля храма ***священника Даниила Сысоева*** *и регента Владимира Стрельбицкого.*

От полученных огнестрельных ранений священник Даниил Сысоев скончался. Владимир Стрельбицкий госпитализирован с тяжелым ранением в грудь.

Даниил Алексеевич Сысоев родился 12 января 1974 года в городе Москве в семье педагогов (Алексей Сысоев впоследствии принял священный сан и стал первым директором Православной классической гимназии «Ясенево»). В возрасте трех лет был крещен в храме Живоначальной Троицы на Воробьевых горах. С детства нес алтарное и клиросное послушание в храмах Москвы и Московской области.

В 1991 году, после окончания средней школы, Даниил поступил в Московскую Духовную семинарию. 13 мая 1995 года был рукоположен во диакона ректором МДАиС епископом Верейским Евгением. В том же году закончил МДС по первому разряду и поступил на заочный сектор Московской Духовной академии, которую закончил в 2000 году.

По окончании семинарии диакон Даниил Сысоев был назначен штатным клириком храма Успения Пресвятой Богородицы в Гончарах подворья Болгарской Православной Церкви. С сентября 1995 года преподавал Закон Божий в старших классах Православной классической гимназии «Ясенево».

В 2000 году окончил Московскую Духовную академию. За работу «Антропология адвентистов седьмого дня и Общества сторожевой башни и ее анализ» был удостоен ученой степени кандидата богословия.

В 2001 году был рукоположен во иерея, служил в храме святых апостолов Петра и Павла в Ясеневе.

По благословению Святейшего Патриарха Алексия II в ноябре 2003 года на территории Южного административного округа города Москвы была создана община храма пророка Даниила на Кантемировской с миссионерской направленностью. В ноябре 2006 года на месте будущего храмового комплекса открылся временный храм святого апостола Фомы, настоятелем которого стал отец Даниил.

Священник Даниил Сысоев был хорошо известен своей миссионерской и катехизаторской деятельностью, его перу принадлежал целый ряд книг и статей.

Упокой, Господи, душу новопреставленного иерея Даниила!

Источник: Патриархия.ru

Наш приход

Господь был со мной

Прихожанам нашего храма и читателям приходского листка хорошо знакома Екатерина Юрьевна Пятаева, внештатный сотрудник Издательства Московской Патриархии, наш постоянный автор и редактор. В этой небольшой статье Екатерина Юрьевна делится с нами своими воспоминаниями, мыслями и духовными размышлениями.

Екатерина Юрьевна Пятаева

Сколько же мне, девчонке, дала баба Галя! Брала меня с собой к своим близким знакомым на Садово-Каретную, там жила ее подруга Мария Николаевна, у нее был муж, известный профессор медицины, но его в живых уже не было, а квартира, весь этаж, была занята прислугой, очень верующей. Я, к сожалению, не помню их имен, но помню, что у каждой было по комнатке, и везде были иконы – большие, в окладах. Двоих помню: Мария и Александра. Разговоры были о Боге, но все полушепотом. Они говорили тихо, молились, крестились.

У Марии Николаевны была дочь Ляля. У них в комнате всегда было шумно, весело. Ляля была актрисой, правда, разъездной. Их труппа давала спектакли по городам и весям России. Как-то странно все это было: строгий, монашеский режим старушек и разбитная, веселая Ляля, но они ее любили. Видимо, время перепутья – такое тяжелое для них, а Ляля начинала новую жизнь, у нее была дочь Анечка. Баба Галя брала ее к нам на Соломенную сторожку гулять в лес. Как мне казалось, Ляля была неплохой женщиной, но уже посмеивалась над старушками; они, конечно, переживали, видя ее образ жизни, но это по моим детским воспоминаниям. В помине не было разговоров о браке, венчании, одним словом, о благообразии семьи. Когда сейчас говорят о разврате, безбожии, об ужасных отношениях между мужчиной и женщиной, мне, хоть я была ребенком, вспоминается то время. Я не жила до революции, родилась в 1937 г., но 50-е годы уже были годами полного разврата, как бы только все внешне прикрывалось, а внутри была сплошная грязь, тем более время было послевоенное, а война – это все-таки падение нравов. Я не хочу сказать или как-то обидеть тех, кто воевал, но, по моему мнению, мнению тогдашнего ребенка, а теперь все оценивающего, могу сказать, что это было столкновение нового и старого, чистого и безбожного. Отнято было самое дорогое – Бог, без Которого нет жизни. Остались цинизм, грубость, *огрубелое сердце* (Мф. 13,15). Мужчины пили, женщины то же самое. Были отдельные семьи, которые держались, но это было редкостью, а так драки, мат, бандитизм, бараки. Это все последствия революции, действительно, «кто был ничем, стал всем», и что? Содом и Гоморра, пышным цветом расцветало все, что *оскверняет человека… убийства, прелюбодеяния, любодеяния, кражи, лжесвидетельства, хуления* (Мф. 15, 18–19). Мы же, к сожалению, дети и внуки тех, кто грабил, обманывал, убивал, а дирижер был весьма опытный, чтобы руководить всей этой безбожной помойкой. Не идеализирую я никого, но было, было, пришли бандиты во главе с Лениным, отняли веру, такая ненависть к Православию. А бабушки-старушки, христианки православные, да они готовы были прислуживать господам, и вера у них была сильнее, чем у господ, поэтому и страдали за всю нечисть, за господ своих непутевых.

Но я отвлеклась. Хочу еще сказать про одну женщину, которая тоже жила с матерью в одной комнате на Садово-Каретной. Это была молодая белокурая женщина по имени Леля. У нее тоже были кругом иконы. Она была лежачая больная, тихая и кроткая.

Но баба Галя рассказала мне ее историю. Она была пионеркой, ходила в школу и посмеивалась над старушками, говоря, что Бога нет. И вдруг… ее разбивает паралич. Врачи? Бесполезно. И тут она обратилась ко Господу. Конечно, он не дал ей впасть в уныние. Она постоянно читала молитвы, вела себя очень тихо, осознавая, что Господь ее так вразумил. Было ей тогда лет 30. Я не знаю дальнейших судеб этих старушек и Лели, но, думаю, ни одну из них Бог не оставил.

Паломничество

Паломничество на Святую землю

Лидия и Ольга Лазаревы

Святая Земля. Чистая, белокаменная, теплая, с палящим зноем в горах Иудейской пустыни и пышно цветущими оазисами. Господь сошел на эту Землю, и Земля стала святой. Он освятил ее Своим бытием, словом Своим, Своим чудотворением.

Каждый христианин, конечно, хочет попасть на Святую Землю, поклониться ее святыням. Мы с дочкой были там в октябре этого года с группой «Радонеж». Теперь так хочется со всеми поделиться почерпнутой там благодатью. Мы были в Назарете, в Иерусалиме и в Вифлееме. В священных горных монастырях и на святом Иордане, и на самом Фаворе. Храмы и монастыри за глухими заборами приветливо открывали ворота по слову нашего гида: «Радонеж». И плотно закрывались за нами. Создавалось чувство, что мы «званые».

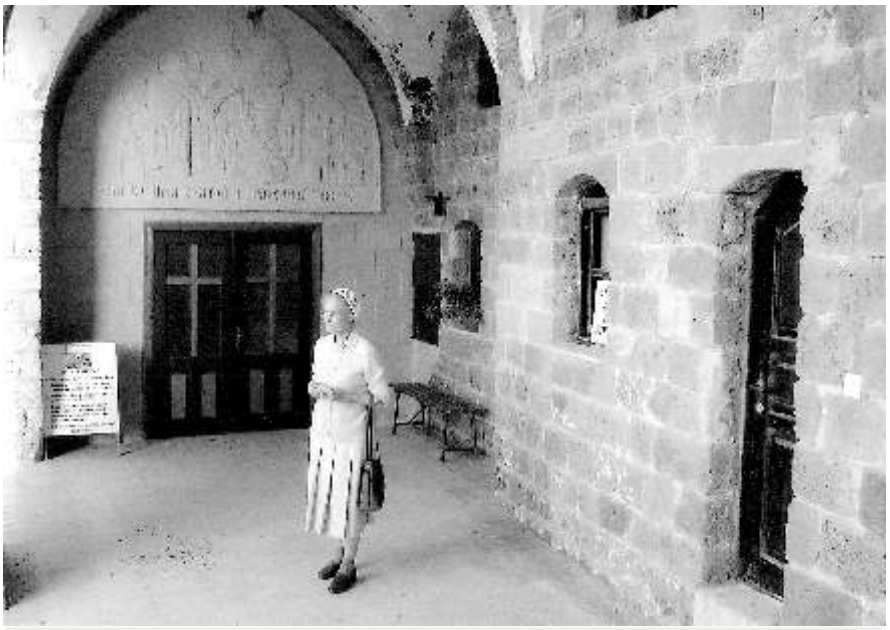

Храм во имя святой праведной Тавифы

В России паломничество на Святую Землю началось в XI веке. Раньше морским путем, теперь по воздуху все прибывают в Яффу – это порт и аэропорт Тель-Авива, как Домодедово в Москве. А далее раньше пешком, а теперь на автобусе, который не позволяет ориентироваться на местности.

Первое, что мы посетили, – это храм и усыпальница праведной Тавифы, затем греческий храм архангела Михаила и православный монастырь апостола Петра. Здесь мы сразу же оставили записочки о здравии, которые заготовили еще в Москве на английском языке: «Health" и "Death" и поставили московские свечки.

На улице нам встретился «правоверный» иудей – старик в традиционном тюрбане, с белой бородой, в полосатом пледе на плечах, с котомкой и палкой. Он что-то гневно бормотал в наш адрес, топал и стучал палкой. Наш гид сказал, что если бы он увидел на ком-нибудь крест, то счел бы своим долгом плюнуть на него. Больше таких нам не попадалось.

Автобус отвез нас в Назарет в гостиницу «Galilea». Все

Греческий храм архангела Михаила

В храме архангела Гавриила

комфортно, и вдруг ночью ливень, но утром никаких следов, – сухо, чисто, солнце освещает кипарисы, черепичные крыши домов, террасами расположенных вдоль круто поднимающихся в гору улочек. Очень красиво. Видишь все как бы глазами Девы Марии и чувствуешь в духовном восторге прикосновение к древней священной истории.

Назарет – город Благовещения, где архангел Гавриил, по преданию, дважды являлся Деве Марии с благой вестью, – у источника воды, единственного в городе, и в доме, где Она занималась рукоделием. Святой источник Благовещения находится в католическом храме архангела Гавриила, в пещере. В нише, украшенной лампадами, – икона, изображающая Деву с Младенцем в утробе и Архангела. Вода отведена несколько влево от ниши, чтобы не мешать молитве.

К нашему счастью, в группе оказался иеромонах Амфилохий из Махачкалы, а у гида Николая, профессора археологии, был с собой сборник песнопений паломника, и мы у каждой святыни имели возможность соборно помолиться. Отец Амфилохий читал отрывок из Евангелия, соответствующий событию, а мы пели тропари и величания.

Недалеко от Назарета Кана Галилейская, где на свадьбе Симона Кананита, родственника Девы Марии, Иисус сотворил Свое первое чудо, претворив воду в вино. В православном греческом храме Георгия Победоносца хранят те самые массивные каменные водоносы. Церковь построена на огромные пожертвования русских царей и русского народа. Иконостас русской работы, чудотворная икона Симона Кананита пожертвована русскими. На территорию нас впустили, но в храм только после приобретения нескольких упаковок вина – по три бутылки.

Из Каны автобус повез нас на Святую гору Фавор. Высота ее 586 м. Подъезжая, издалека угадывали ее плавные очертания. На вершине – православная церковь Преображения Господня XIX века. В храме почитается чудотворная икона Божией Матери «Неувядаемый цвет». Бумажная, мироточащая, вся увешанная фотографиями исцеленных людей и изображениями исцеленных частей тела. Мы тоже горячо помолились об исцелении наших болячек. Наш гид рассказал, что когда на праздник Преображения на гору опускается облако, оно необычное, капельки маслянистые. В храме матушки угостили нас настоящим кофе со сладостями.

И в тот же день был Иордан. Вход обыденно-пляжный: касса (1,5 $), раздевалка, душ... Все облачились в длинные белые рубахи, специально сшитые или купленные, и вразброд пошли к воде, каждый – погруженный в свои переживания. Святая река Крещения Господня и всенародного иудейского покаяния. Неширокая, очень похожая на Истру в Новом Иерусалиме и по ширине, и по изгибам, и по

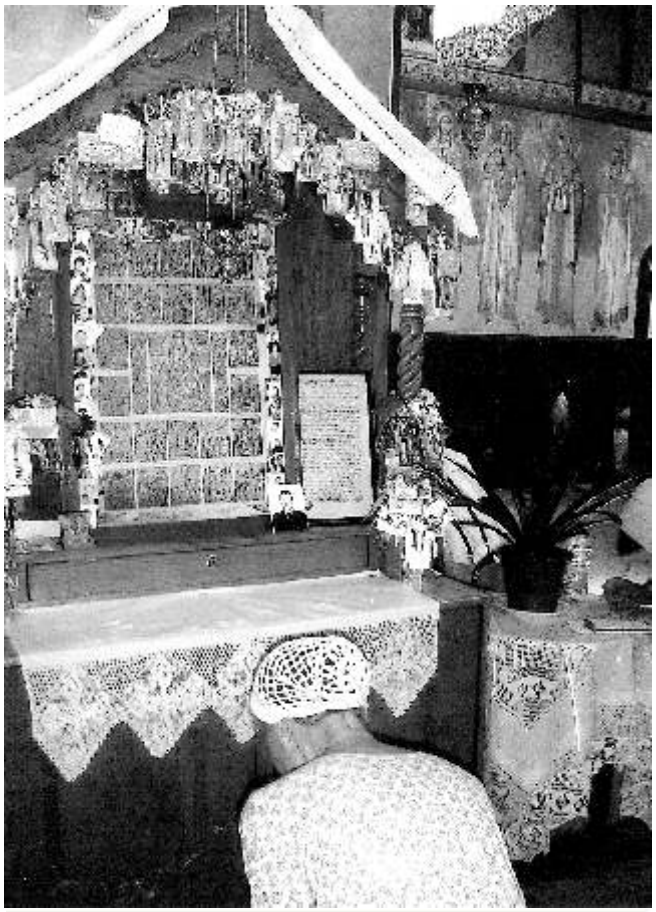

Икона Божией Матери «Неувядаемый цвет»

скорости течения, и по поросшим зеленью берегам. Но вода теплая и мутноватая. Перед вхождением в воду мы с Ольгой пропели тропарь Крещению. Вход пологий, но уже метрах в двух дна нет. В воде много мальков рыб, которые щекочут пятки.

Погружаюсь с головой трижды: «Во имя Отца» – перекрестилась, «и Сына» – перекрестилась, «и Святаго Духа» – перекрестилась, «аминь». Вода с лица стекает, и слышу два отдаленных раската грома. Смотрю на небо – какое-то непонятное. Вокруг – поделиться не с кем, Ольга уплыла на середину за чистой водой в бутылочку. Так и не знаю, слышал ли кто еще гром. Фотографировать и покупать видеозаписи наших погружений не захотелось из-за святости момента. Посмотрели огромных сомов в отгороженном в реке заливчике, покормили их хлебом. А на душе такие покой и радость, непередаваемые, но памятные.

Потом нас привезли в Магдалу. Храм равноапостольной Марии Магдалины с островерхой колокольней, кругом парк с пальмами, цветущими бугенвиллиями, кипарисами. Колодец восьмигранный, неглубокий, а вода почти вровень с землей. Здесь Господь изгнал семь бесов из этой женщины, ставшей потом верной Его почитательницей. Мы умылись из колодца, но окунаться после Иордана не стали.

Источник равноапостольной Марии Магдалины

Рядом море Галилейское. Здесь предусмотрена платная прогулка по морю (18$) на кораблике, построенном по подобию кораблей апостолов-рыбаков, только не на 7 – 8 человек, а на 25 – 30. Выдержаны даже разные породы дерева для разных частей корабля, – подводной, надводной, палубы и т.д. На корабле подняли Российский флаг под музыку нашего гимна (по приезде выучила гимн России – стыдно не знать). С борта мы видели «Гору блаженств» – тоже пологая спокойная возвышенность. Нам зачерпнули геннисаретской воды, и батюшка всех нас окропил. А потом была еще и «рыба Петра» в ресторане на берегу тоже за отдельную плату. Нам подали каждому по целой запеченной рыбе, очень вкусно и сытно. Говорят, это эндемит, водится только здесь спокон веков, так ее и называют, «рыба Петра».

И уже под вечер мы поехали в Капернаум, «об онъ полъ Галилеи». Там греко-православная церковь 12 Апостолов. Но поздно уже. Смеркается моментально. Глубокое ночное небо с яркими звездами, несколько не по-нашему расположенными. Всё. Закрывают. Гид призывает: «Помолимся!» Смотрим, батюшка идет из храма нам навстречу. А мы же «Радонеж»! Открыли, впустили, помолились. Благодарим Тебя, Господи! Слава Богу!

Галилейское море. Лодка Петра

Продолжение в следующих номерах

Фоторепортаж

Собор архистратига Михаила и прочих Небесных Сил бесплотных – День Ангела настоятеля нашего храма протоиерея Михаила Михайлова, 21 ноября 2009 года

30 лет архиерейской хиротонии епископа Илиана и 21 год диаконской хиротонии протоиерея Михаила Михайлова. Богоявленский храм г. Вереи, 25 ноября 2009 года

Здоровье

Соблюдение поста

Рубрику ведет кандидат медицинских наук, автор многих книг, руководитель курсов сестер милосердия в нашем храме, ветеран Великой Отечественной войны ***Любовь Семеновна Заликина.***

Наступил Новый год. Все хотят встретить его хорошо, чтобы он был не хуже старого, для этого готовят много разнообразных кушаний. Однако многие забывают, что идет пост, который для православных является временем усиленной борьбы со страстями, особенно последняя неделя. Пост не цель, а средство достижения духовных ценностей, общения и единения с Богом.

Пост – очень древнее церковное установление. Обычай поститься насчитывает около четырех тысяч лет. В те времена постились все. Посты соблюдались с особой строгостью, причем воздерживались не только от еды, но и от других чувственных удовольствий. В среднем, в году бывает от 180 до 195 постных дней, когда вкушается только постная пища. Из рациона питания исключаются мясо, молоко, яйца, масло, сыр, творог, а иногда, при строгом посте, рыба и все блюда, сделанные из этих продуктов. В этот период православные употребляют в пищу всевозможные овощи, салаты и любую зелень с огородов, фрукты и соки. Все это хорошо усваивается. Однако надо помнить, что нужно соблюдать умеренность в еде, так как после сытной пищи трудно заняться серьезной умственной работой, а молиться еще труднее.

Кроме того, не надо забывать, что пост с медицинской точки зрения считается полезным для организма, в особенности для печени, почек и кровеносных сосудов. Печень очень реагирует на перегрузку в еде, особенно на алкоголь. Правда, следует отметить, что больных, а также беременных и кормящих женщин Церковь освобождает от постов. Необязателен пост и для путешествующих.

Есть немало православных, которые думают, что пост заключается только в том, чтобы употреблять постную пищу, причем вдоволь, а в остальном не изменяют свой образ жизни, забывая про пост духовный. Смотрят развлекательные программы, ходят в театры, в кино и на концерты. Церковь раскрывает сущность поста: истинный пост в том, чтобы удаляться от всякого зла, сдерживать свой язык, подавлять гнев, удерживаться от страстей, осуждения ближних, лжи и нарушения клятвы. Поэтому следует соединить два поста: духовный и телесный. Пост и тело сохраняет здоровым: не отягощаясь пищей, оно не принимает болезни, но становится легким, укрепляется для принятия Святых Даров. Благодаря посту мы можем избавиться от будущих зол и насладиться настоящими благами.

Все посты делятся на многодневные и однодневные. Многодневных постов в году четыре:

1. Великий пост (40 дней). Он установлен в подражание сорокадневному посту Господа нашего Иисуса Христа, который Он держал в пустыне. И мы, выдержав этот пост, достойно встречаем Пасху, Светлое Воскресение Христово.
2. Петров пост. Начинается спустя неделю после Троицы, до 12 июля – дня святых апостолов Петра и Павла.
3. Успенский пост. С 14 до 28 августа. Пост перед праздником Успения Пресвятой Богородицы.
4. Рождественский пост. С 28 ноября до 7 января – праздника Рождества Христова.

Обычно посредством поста Церковь подготавливает нас к достойной встрече и празднованию великих православных праздников.

Дорогие братья и сестры! Мы постимся не для того, чтобы оказать какое-либо благодеяние пострадавшему за нас Господу (Он в этом не нуждается), но для того, чтобы усвоить (исповедать) для спасения своего страдания Господни, которые Он благоизволил претерпеть за нас грешных. Пусть пост наш будет приятным и радостным.

Приходской листок Патриаршего подворья храма святителя Николая Мирликийского у Соломенной сторожки.
Выходит один раз в месяц. Тираж 900 экз.
Подписано в печать 21.12.09.
Отпечатано в типографии «Вектор».
Распространяется бесплатно.
© Храм святителя Николая Мирликийского у Соломенной сторожки

Председатель редакционного совета
протоиерей Михаил Михайлов
Редактор ***Е. Ю. Пятаева***
Дизайнеры-верстальщики: ***И. Н. Серпова, М. Л. Котляревский***
Корректор ***Г. В. Бушкина***
В подготовке выпуска участвовал
диакон Алексий Сорокин

Адрес редакции:
127434, Москва, Ивановская ул., дом 3
(ст. метро «Тимирязевская», парк «Дубки»)
Тел. **(495) 977-99-31**
E-mail: **infos@agios-nicolos.ru**
Адрес в Интернете: **www.agios-nicolos.ru**

При перепечатке ссылка на листок обязательна.